Uputstvo za korišćenje PMP aplikacije

Korišćenjem PMP aplikacije tokom razgovora moguće je olakšati provere sa korisnikom na vezi i ujedno skratiti vreme čekanja na servisu. Aplikacija ima primenu kod rešavanja i prijava smetnji za usluge ADSL, IPTV i BBTF-a za različite tipove smetnji, Preduslov je da je ruter u bazi podataka i da ima aktivnu konekciju (LINK) sa Telekomovom mrežom.

Aplikaciji se pristupa putem sledećeg LINKA http://10.14.239.6:8088/pmp/ nakon čega se dobija polje za unos korisničkog imena i lozinke (*sl. 1*) :

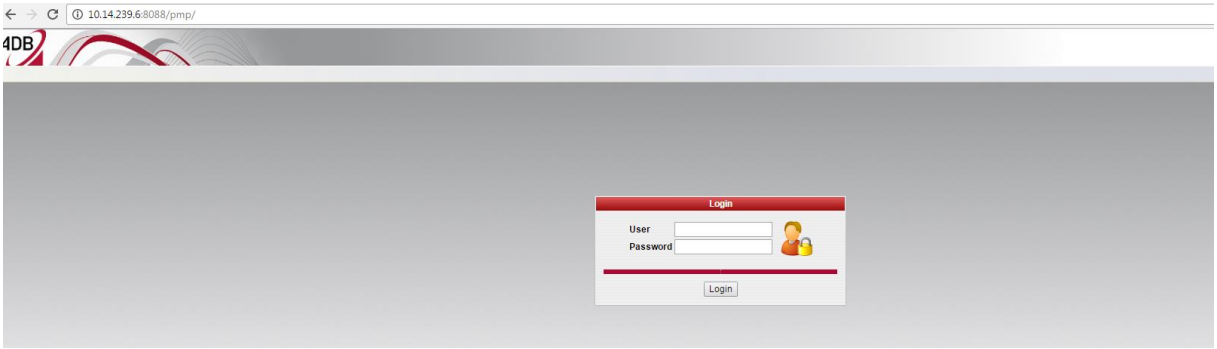

Slika br. 1

Nakon uspešnog logovanja pojavljuje se početna maska (*sl. 2*)

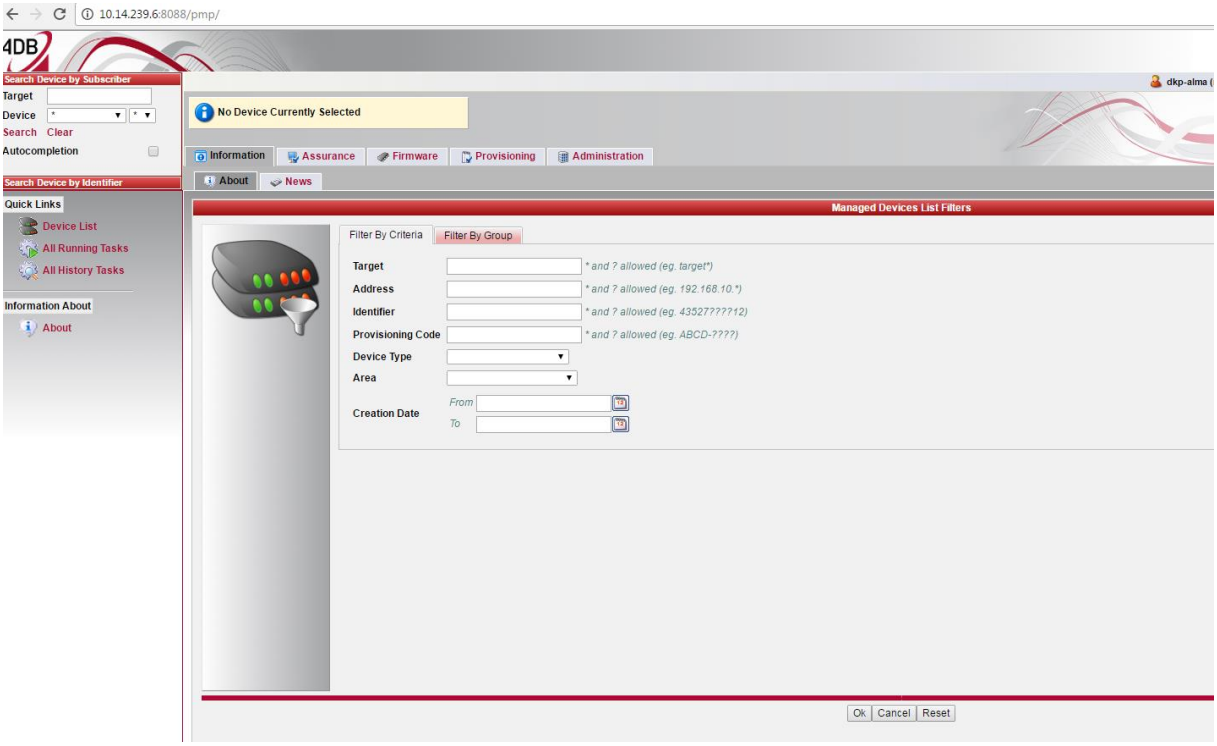

Slika br. 2

Za pristup ruteru koriste se opcije “ **Search Device by identifier**“ ili „**Target**“

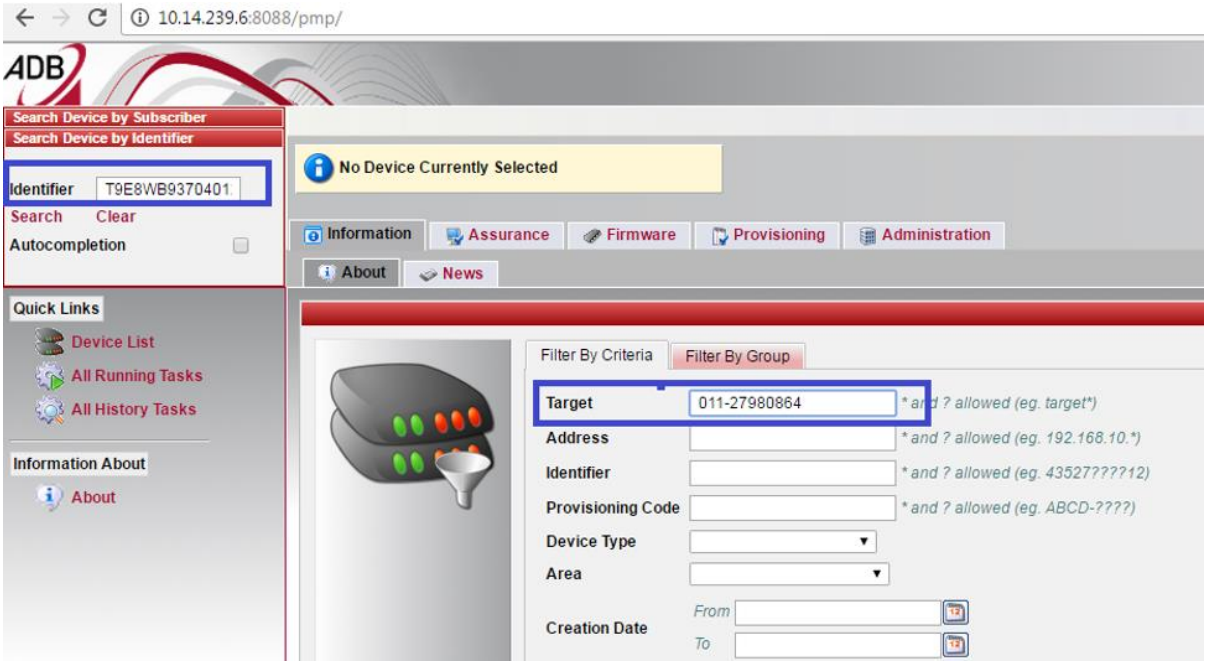

Slika br. 3

Pristupanje ruteru se vrši uz pomoć nekog od sledećih parametara :

- Broj pristupa
- MAC_internet adrese rutera
- Serijskog broja rutera

Ovi parametri se mogu naći u TIS-u, odabirom servisa ***ADSL*** ili ***IPTV***, zatim opcije ***Servis***:

U okviru opcije ***Servis*** kao elementi servisa biramo ***Pristup,*** a zatim ***Pristup*** sa desne strane:

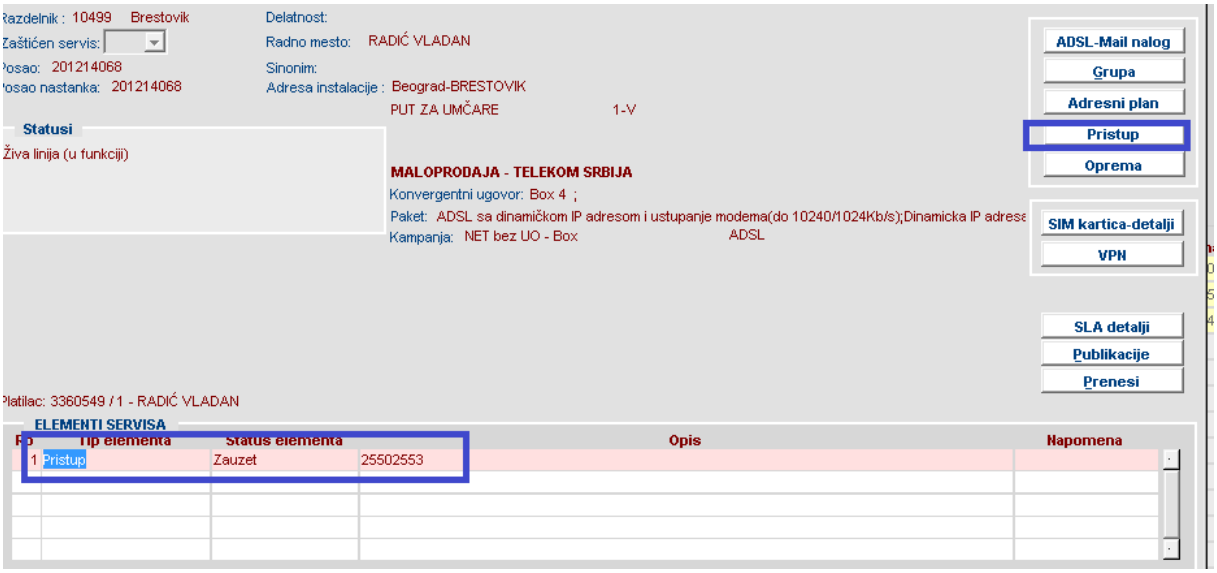

Kada u novoj masci TIS-a odaberemo opciju ***Oprema*** dobijamo podatak o ruteru koji je dodeljen korisniku:

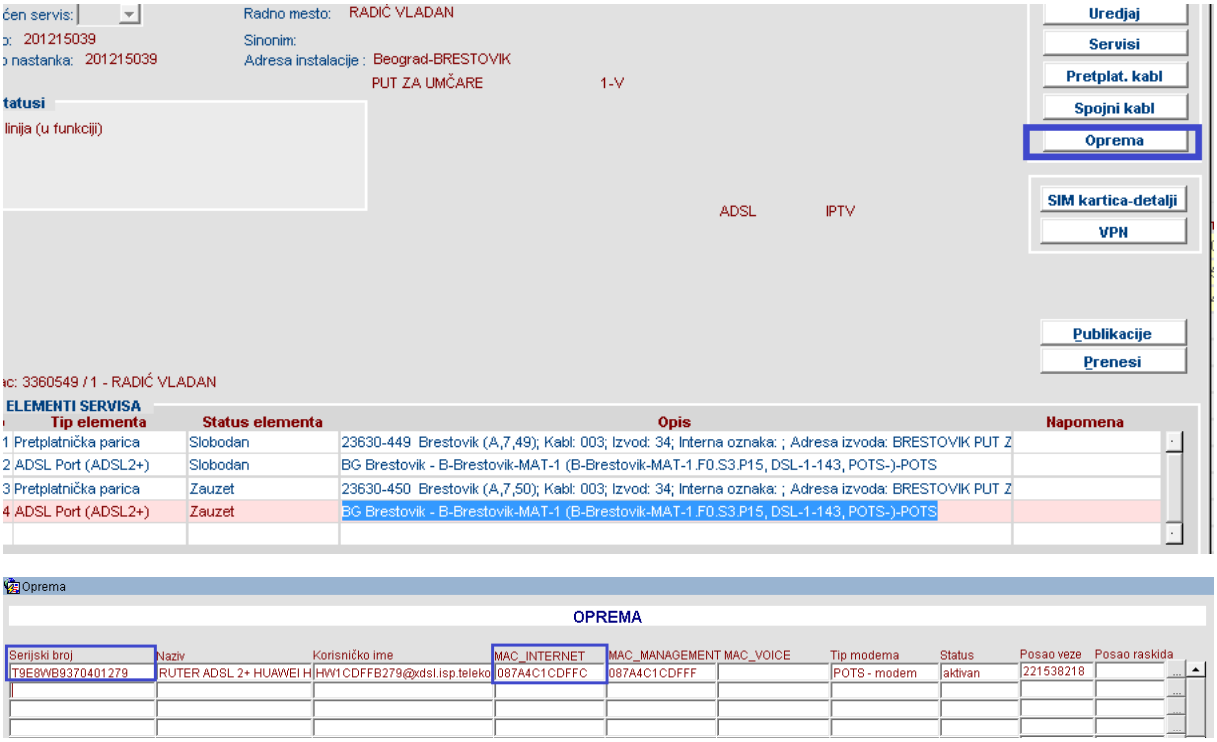

Slika br. 4

Ukoliko se koristi polje „**Target“** potrebno je uneti mrežnu grupu priključka (pozivni broj za mesto) zatim srednju crtu i **broj pristupa** (nema razmaka). Primer : **011-27980864** (*slika 3*).

Ukoliko se koristi polje **„Identifier**“ potrebno je (u zavisnosti od modela rutera) uneti serijski broj ili njegovu MAC-internet adresu.

Ukoliko smo izabrali polje „**Target**“ i uneli broj pristupa zajedno sa mrežnom grupom, potrebno je kliknuti na servis koji se pojavio (sl. 5). Ovo polje ćete najčešće koristiti za Pirelli DRG A410 ruter.

Slika br. 5

Ukoliko je potrebno iz pretrage izbrisati prethodni ruter i uneti podatke za novu pretragu najjednostavniji način je klik na polje „**Clear**“ u segmentu **Identifier,** *slika br. 6.*

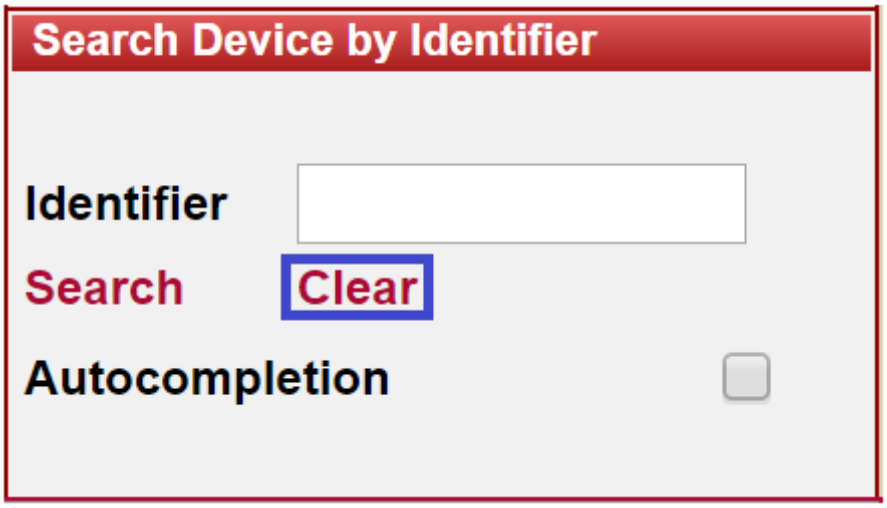

Slika br. 6

Ukoliko niste sigurni koji se parametar unosi za pretragu možete se poslužiti sledećom tabelom (ili alternativno pokušati sa nasumičnim unosom što će vam oduzeti više vremena).

Model rutera	Parametar za pretragu	Primer
Tilgin	Serijski broj	V60200000000-0010444492
Intracom jetspeed		J10606052356
Hg552a1		U5T7S15425000986
Pireli A226		19801X0009644
ZTE (h168n, h208n, h208n, h267n, h367n)		ZTEEF4AE4M03167
HG 532-e		T9E8WB9370407515
HG 531-v1		G6J8W15428017901
HG 520 C/S/I	MAC_Internet adresa	E839DF531908
HG 530		F4559CF920AB

***PIRELLI DRG 4010** – Za ovaj model rutera pretraga se vrši isključivo po broju pristupa.*

Primeri odgovora od strane ruter-a (jedini sa kojim možete unositi podešavanja je ***Device Contacted***) :

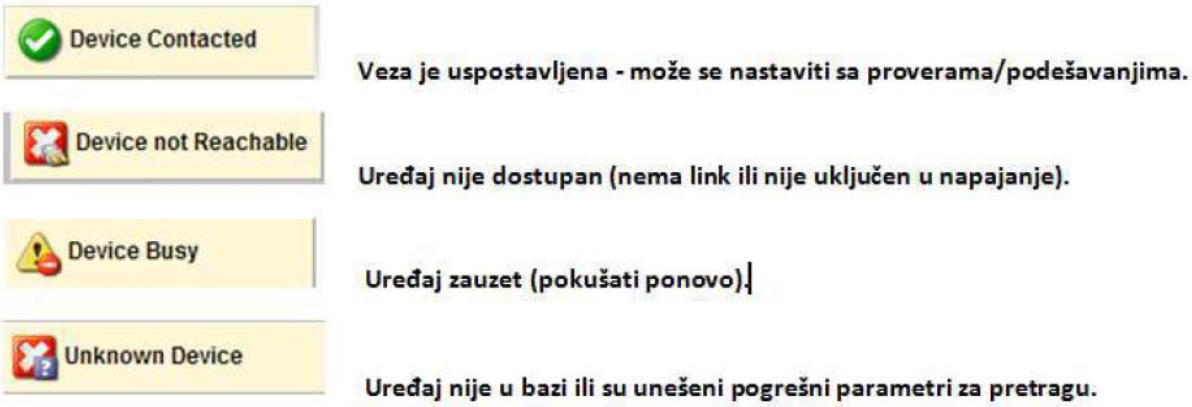

Ukoliko je pretraga uspešno obavljena, dobijamo sledeću masku:

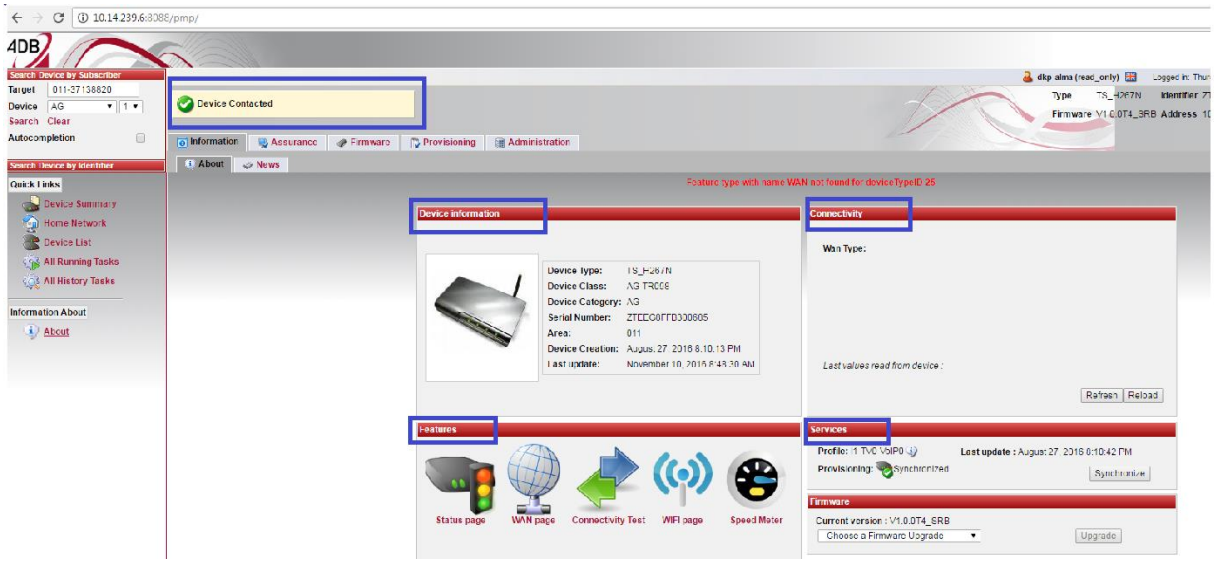

Connectivity

U ovom delu se očitava tip WAN konekcije (ADSL, VDSL, ethernet) klikom na ***Reload*** i ukoliko je internet konekcija aktivna prikazaće se koliko dugo je aktivna.

Dugme ***Refresh*** čita podatke iz baze. Koristite dugme ***Reload*** jer je to očitavanje sa modema.

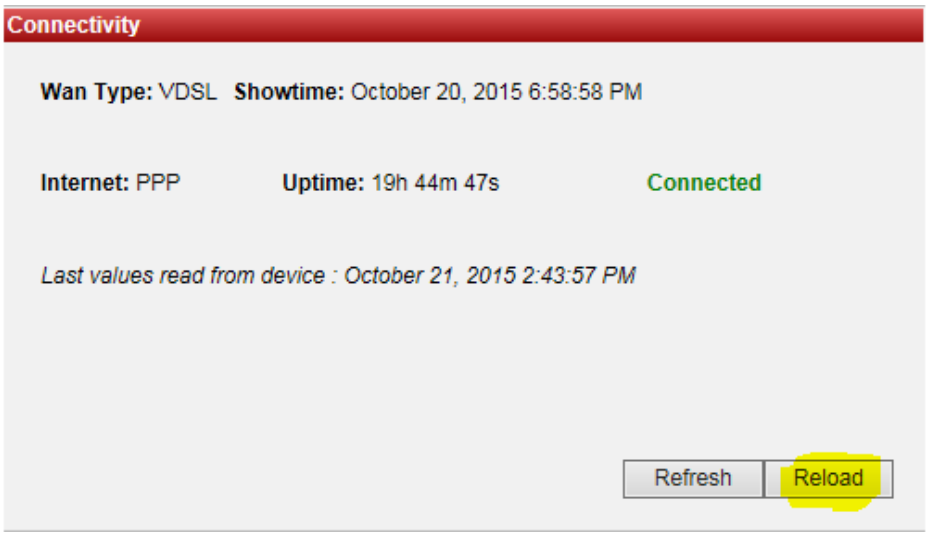

Features, sadrži sledeće ikonice:

Klikom na ***Status page*** prikazuje se status:

- LAN portova (na slici je to Ethenet i ako je sve zeleno to znači da su portovi aktivni, ali ne i da je na njih nešto povezano);
- WiFi SSID-evi (zeleno znači Up, a crveno da nije aktivan);
- internet konekcija (ukoliko je aktivna prikazaće se globus kao na slici) i vidi se i tip konekcije (VDSL na slici);
- BBTF brojevi – na slici Lines, crveno znači da broj nije registrovan, a zeleno da jeste.

Ukoliko nešto nije u redu na semaforima će biti crveno svetlo, i klikom na njih otvara se status i sugeriše šta treba uraditi (napisan je neki uopšteni komentar) i koji status je očekivan… Zeleno se ne može kliknuti.

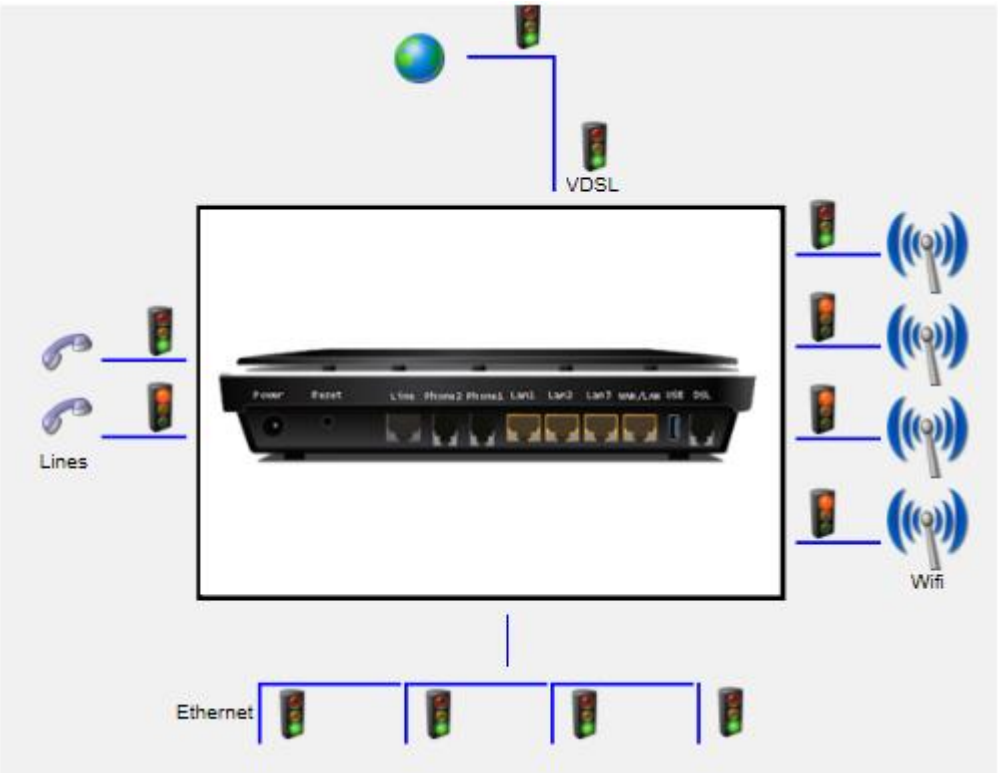

Ping

Klikom na ***Connectivity test*** i na *start test*, pokreće se ping ka google adresi 8.8.8.8 (tako je sada podešeno).

Kao rezultat dobija se sledeći prikaz:

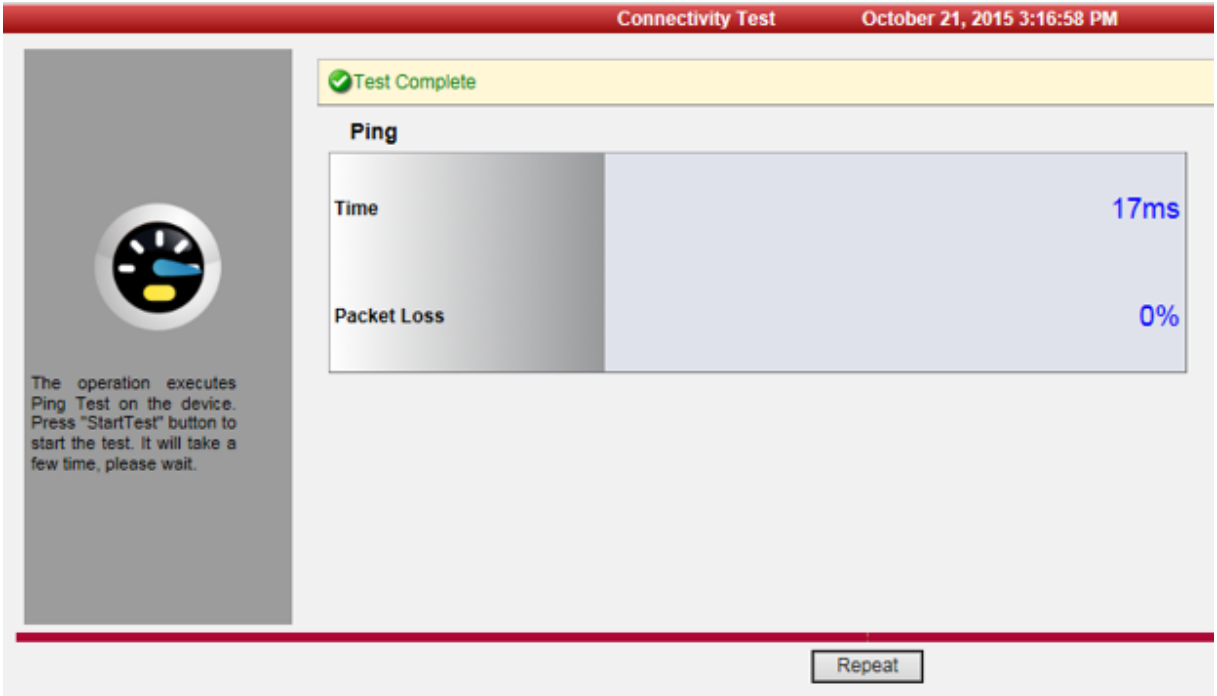

Kod nekih tipova modema videćete i ikonicu ***Speed Meter***. To je u stvari Ping test i pored toga još i upload i download test. Nažalost ovu opciju ne podržavaju svi modemi, a za ove koji podražavaju treba podesiti mogućnost downloada i uploada na neki naš server, što je dodatni problem, ali radiće se na tome da se ova opcija razvija kod modema koje budemo kupovali i da se nađe način za obezbeđivanje servera za ovu svrhu…

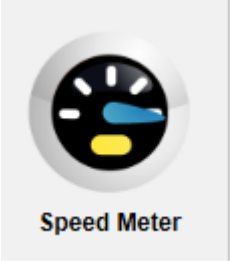

Za sada rezultat testa izgleda ovako – ping radi ali ne i download i upload:

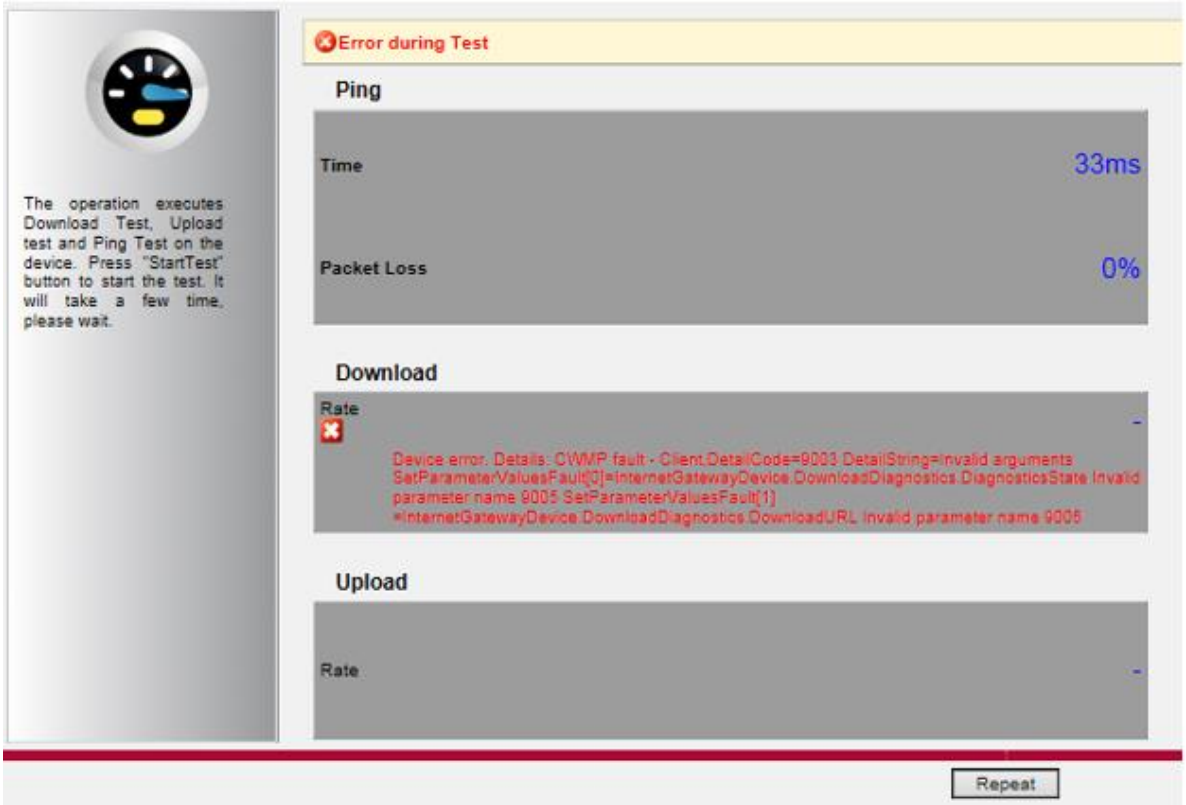

WAN page prikazuje WAN konekcije. Kod VDSL modema prikazuje i PVC i VLAN-ove.

Napomena: Trenutno platforma za VDSL-ove ne očitava pravilno VLAN-ove u onom delu koji se odnosi na naziv tako da svuda stoji **PPPover VLAN 150**, ali kada kliknete na koneciju prikazuje ispravne podatke. Isporučilac platforme radi na ispravljanju ove greške.

Klikom na WAN konekciju dobija se sledeći prikaz (***Name*** prikazuje o kojoj konekciji se radi, vidite i IP adresu itd.)

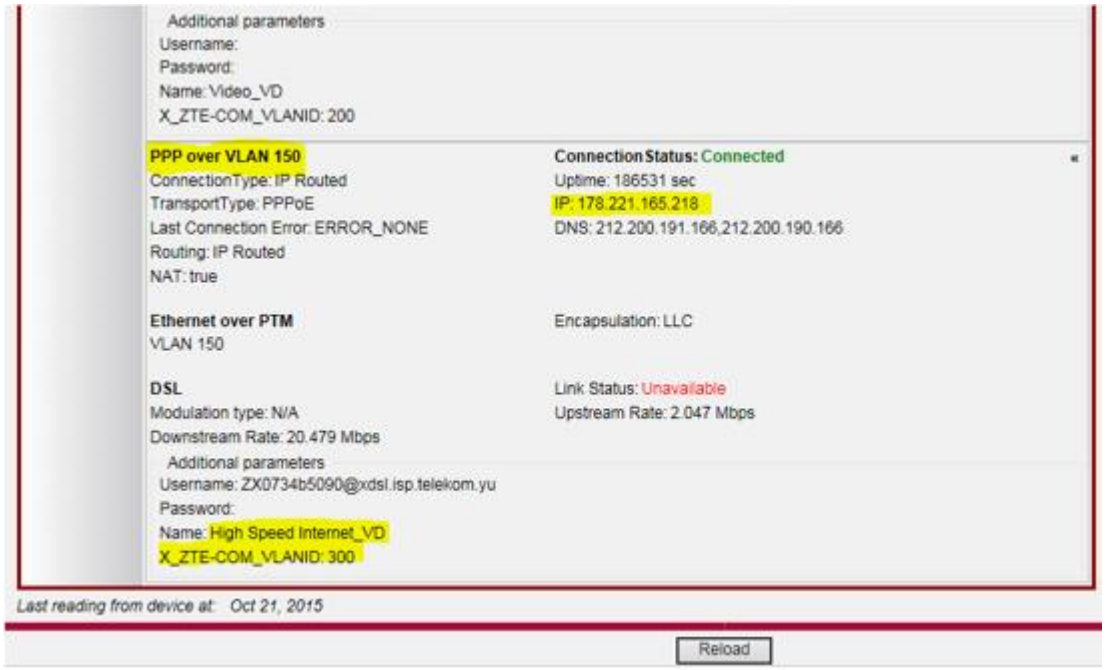

Podešavanje wireless-a

ili

WiFi params koristi veći broj modema na PMP-u, neki od njih su: HG552a1, HG552e, HG655b, HG630, HG531v1 itd. Ovde vam se nudi mogućnost setovanja osnovnih parametara za wireless, dodati su padajući meniji koji olakšavaju setovanje i smanjuju mogućnost pogrešnog upisa.

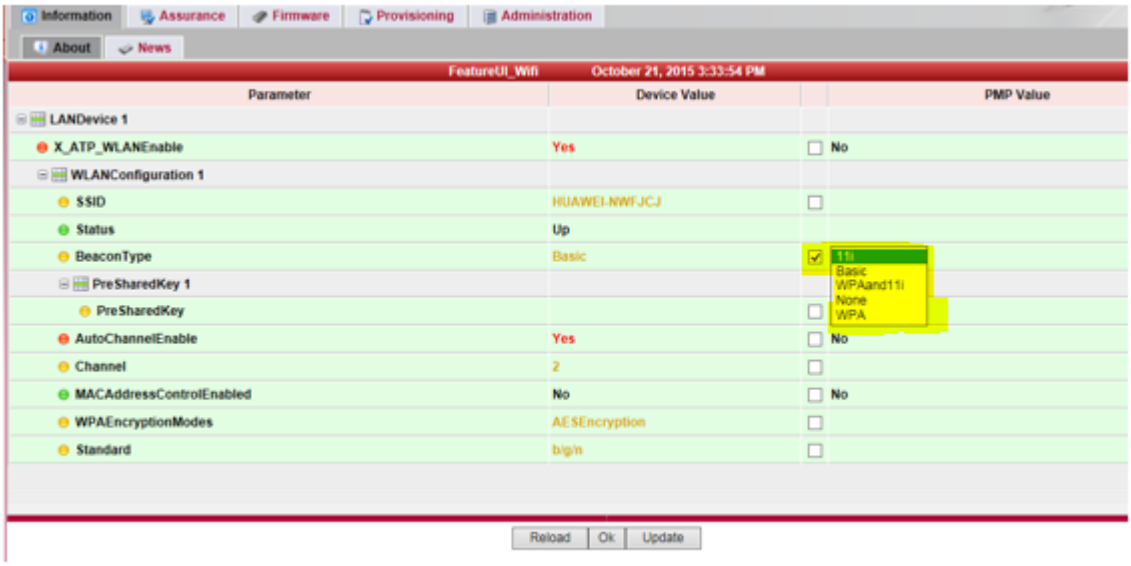

U delu **Assurance->Configuration->Timer WAN** možete da vidite podatke o tome:

- koliko je dugo uključen modem (**Device info-Up Time**),
- koliko je dugo je sinhronizovam modem, tj. ima link (**Showtime start**) i
- koliko dugo modem ima aktivnu ppp konekciju, tj. IP adresu (**WANPPPConnection-Uptime**)

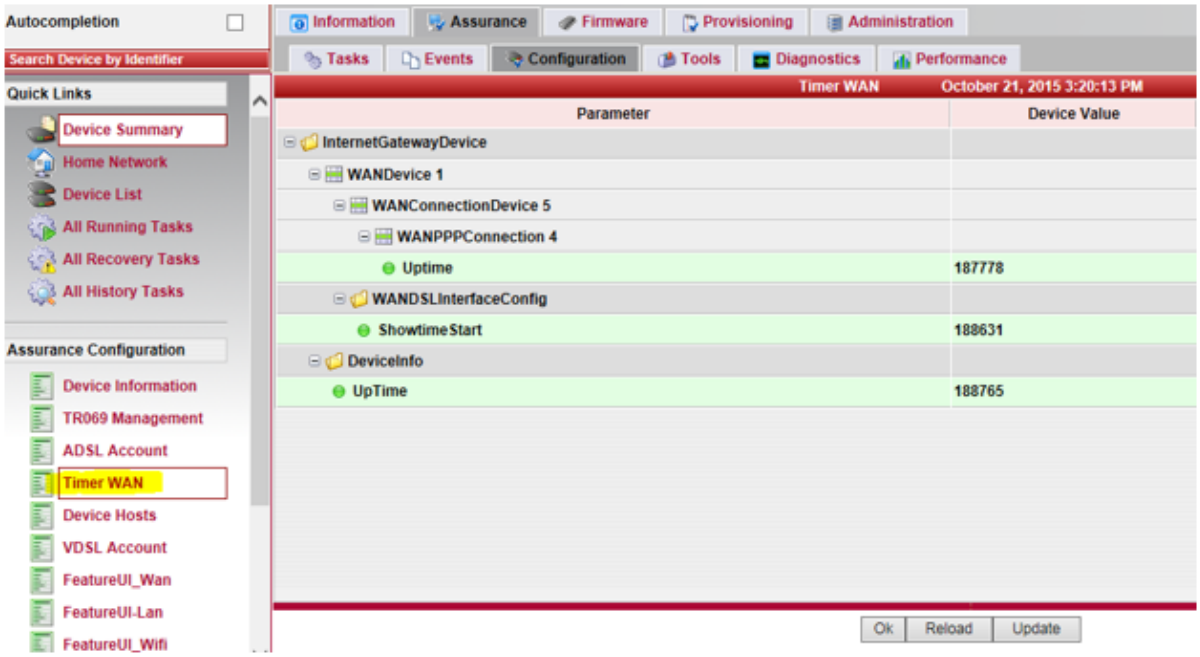

Postoji i mogućnost da umesto klika na:

Kliknete na polje **assurance/configuration** i otvoriće se maska kao na sledećoj slici (primer na ZTE h168n)

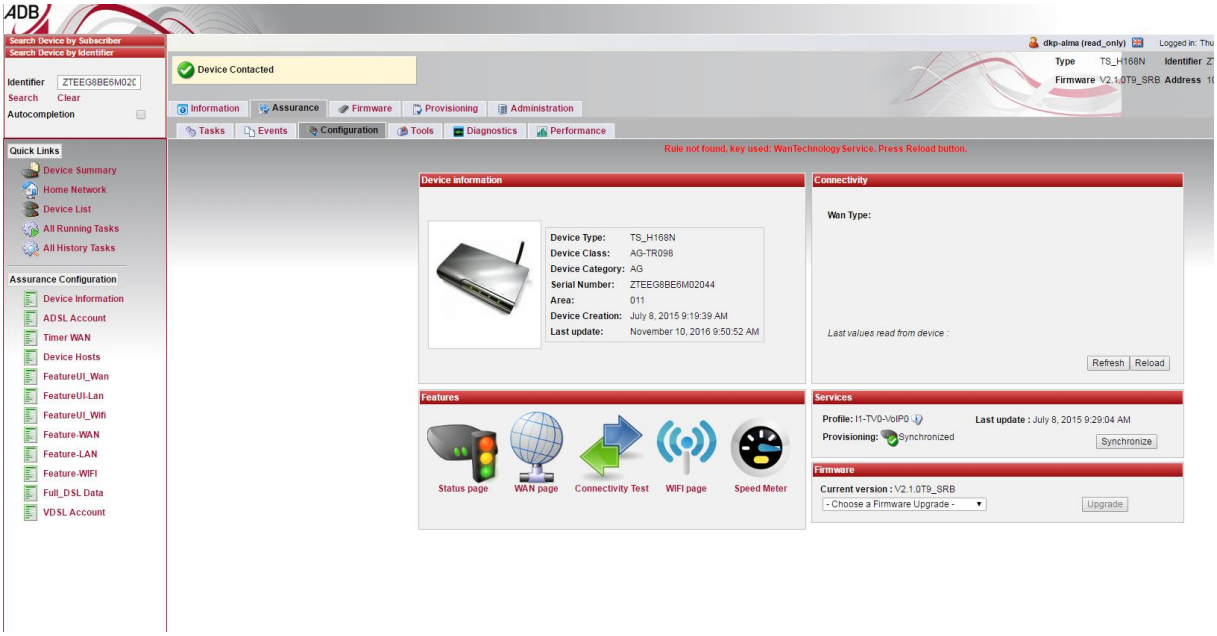

Kliknete na polje ***FeatureUI_Wifi*** i otvoriće se maska kao na sledećoj slici (primer na ZTE h168n)

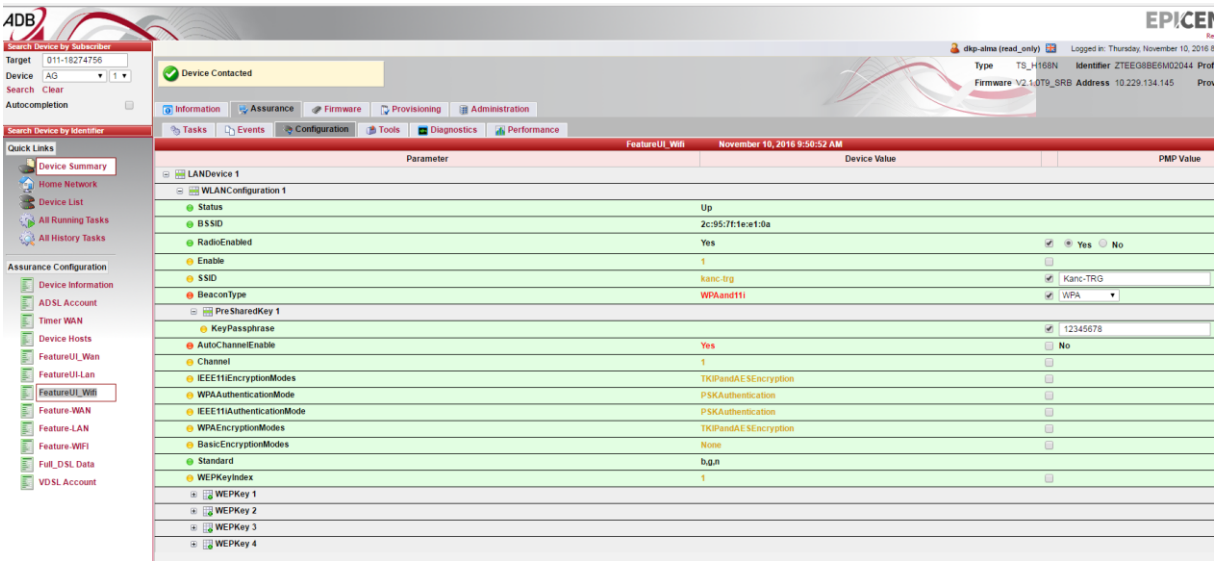

Spisak dostupnih stavki se može videti u levom delu ekrana. Njihov broj zavisi od modela rutera, mogu se razlikovati, ali su u principu osnovne stavke identične, slika ispod:

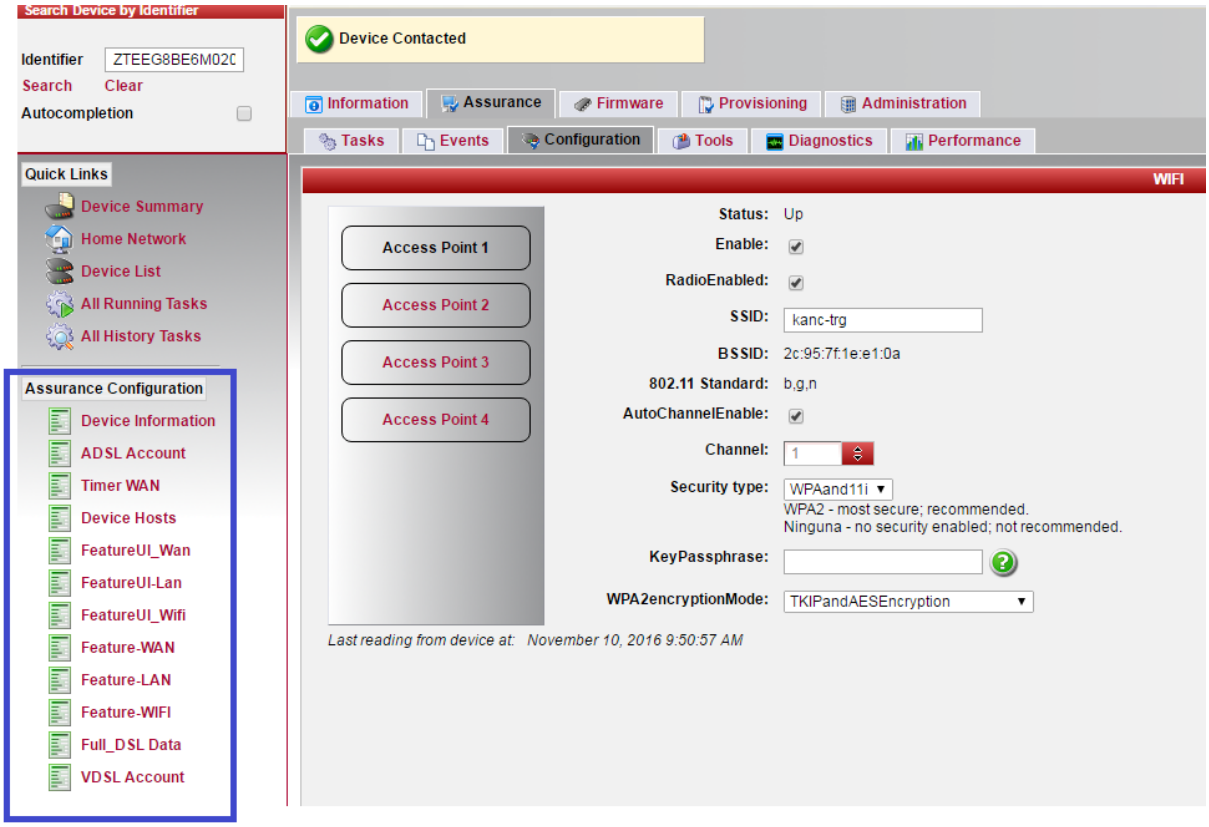

PODEŠAVANJE WLAN PARAMETARA

Potrebno je naglasiti da su podešavanja za WLAN u principu veoma slična za sve modele rutera, jedina razlika je naziv opcije za unos parametara. Trenutno se u distribuciji nalazi 10-ak različitih modela WiFi rutera (redovno osvežavamo ponudu novih modela), shodno tome podešavanja se mogu razlikovati u nijansama, ali je u načelu princip identičan za sve. Potrebno je pristupiti ruteru putem PMP-a, aktivirati WLAN i uneti potrebne parametre:

- **SSID** (ime mreže)
- **Beacon Type** (tip enkripcije)
- **PreSharedKey / KeyPassPhrase** (sama lozinka)

Ukoliko je korisnik „eksperimentisao sa podešavanjima“ i usluga ne funkcioniše, poželjno je proveriti stavku **MacAddressControlEnabled** i po potrebi je isključiti (status - **NO**).
Tipovi enkripcije koji se postavljaju su **WPA** (za WPA-PSK enkripciju) ili **WPAand11i** (za WPAPSK/WPA2 enkripciju). WEP enkripcija je zastarela i ne preporučujemo njeno korišćenje. Kod većine rutera ove parametre je potrebno ručno uneti („ukucati“) dok se kod nekih mogu izabrati iz padjućeg menija. Za WPA/WPA 2 enkripciju lozinka treba da se sastoji iz najmanje 8 karaktera. Takođe, sa trenutnim pravima u PMP-u nije moguće uključiti WLAN na određenim tipovima rutera (552a1) pa je neophodno da zamolite korisnika da WLAN aktivira na dugme na samom ruteru, nakon čega ćete uneti potrebne parametre.
Kod određenih modela rutera dostupno vam je polje **TotalAssociations** koje prikazuje koliko je uređaja trenutno povezano na WLAN.

- **OK** polje služi za unos parametara;
- **Reload/Update** polje služi za osvežavanje parametara (ukoliko nisu sačuvani, uneti parametri će se izbrisati)

U nastavku možete videti primere za podešavanja većine rutera HG 531 V1 :

Nakon pristupa ruteru iz menija sa leve strane bira se opcija *Wireless Lan*, kada se pojavi panel za podešavanje mreže sledimo sledeći postupak (sl. 13) :

- *X_ATP_WLANEnable* označava se kvadratić pa se zatim označava Yes;
- Potom se označava kvadratić pod opcijom SSID gde se unosi željeno ime mreže;
- Nakon toga označava se BeaconType i u polju koje će se pojaviti ručno se unosi WPA (za WPA-PSK enkripciju) ili WPAand11i (za WPA-PSK/WPA2 enkripciju);
- Poslednja stavka koja se označava je PreSharedKey gde se upisuje željena lozinka;
- Klikom na OK taster na dnu stranice se primenjuju zadata podešavanja.

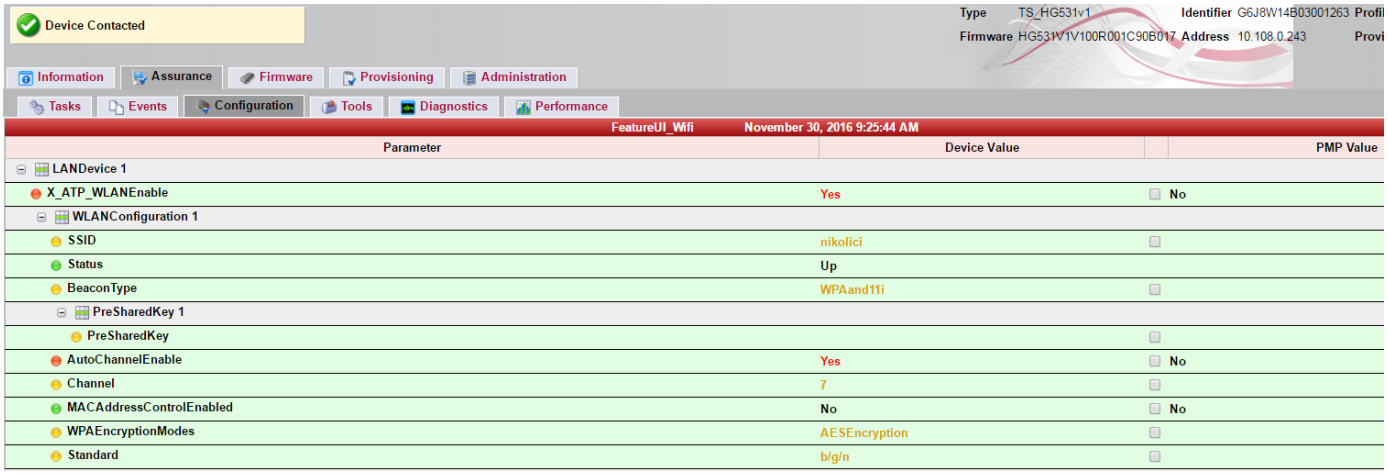

ADB Pirelli DRG 4010

Kada je ovaj ruter u pitanju unos u PMP se vrši po broju pristupa (koji se unosi u polje target na početnom panelu PMP-a, (ispred broja pristupa dodaje mrežna grupa i srednja crta). Zatim se klikne na taster OK

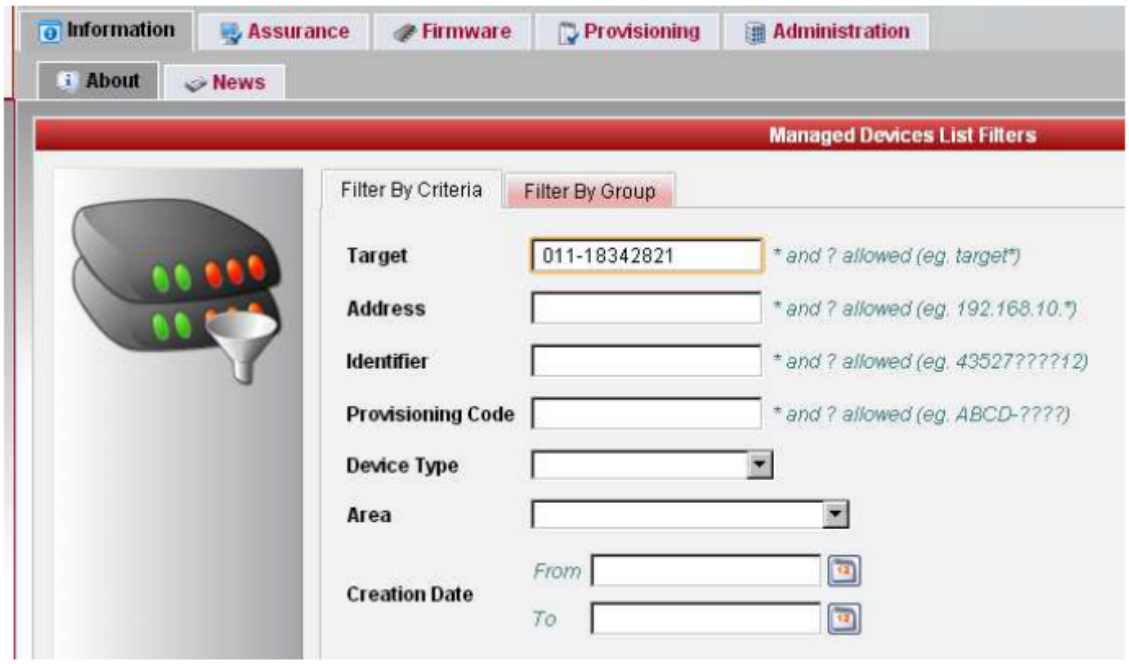

Zatim je potrebno dvoklikom odabrati broj pristupa :

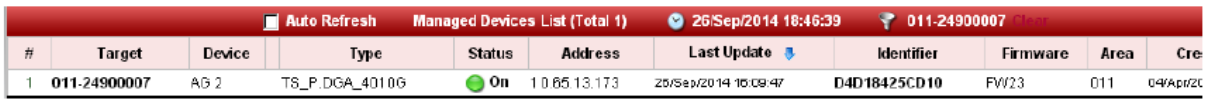

Podešavanje Wlana:

- Označava se polje **PreSharedKey** i upisuje lozinka
- Označava se polje **SSID** i unosi ime mreže
- Označava se polje **BeaconType** i unosi **WPA**
- Klikom na OK čuvaju se podešavanja

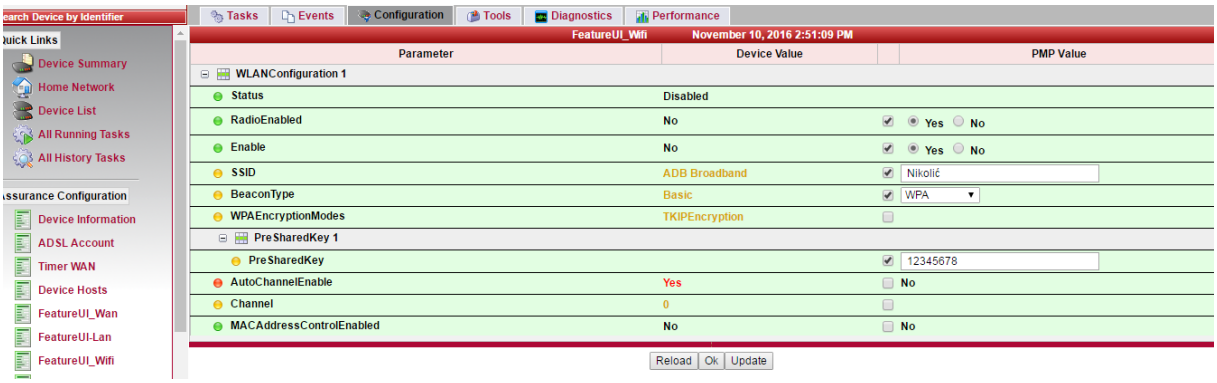

HG 655B, Jet Speed, HG530, HG 520 S, HG 532e, ZTE, HG 520 C, HG 552a1

Podešavanje za rutere:

- **X_ATP_WLAN Enable** ili samo **Enable** (u zavisnosti od rutera) – potrebno je markirati
- kvadratić pa se izabere opcija **YES**
- **SSID** - označi se kvadratić i unese željeno ime mreže
- **BeaconType** - označi se kvadratić i u polje koje se javlja ručno se upisuje WPA
- **PreSharedKey** - označi se kvadratić i unosi se željena lozinka
- Podešavanja su sačuvana klikom na polje OK

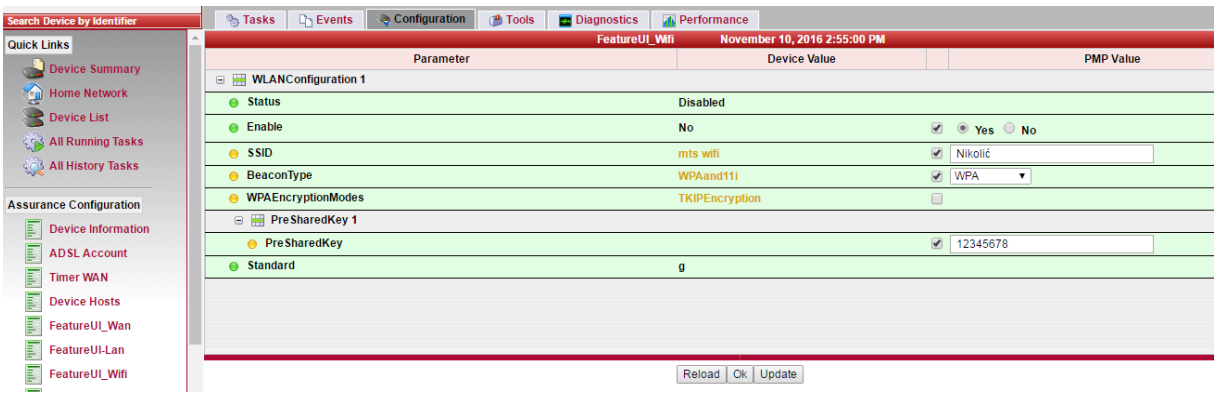

Pirelli DRG A226

- Označavamo opciju **Radioenabled** i biramo **YES**
- Označavamo **SSID** i unosimo ime mreže
- Označavamo **Beacon Type** i iz padajućeg menija biramo **WPA**
- Označavamo **KeyPassPhrase** i upisujemo lozinku
- Klikom na **OK** čuvamo podešavanja

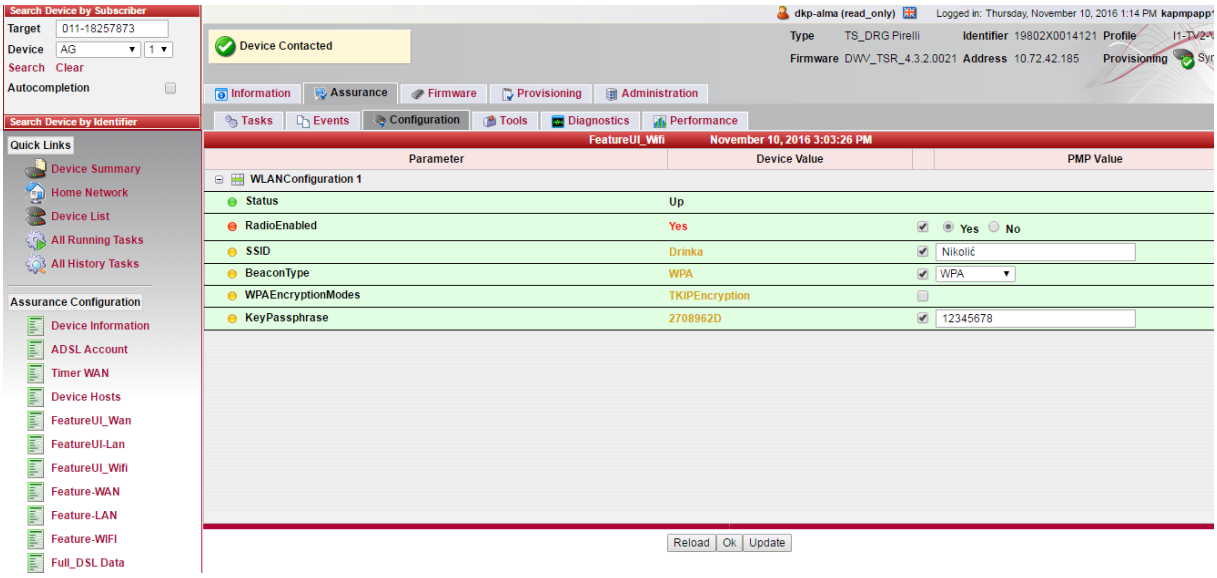

ZTE ruteri

- Označavamo opciju **Radioenabled** i **Enable** biramo **YES**
- Označavamo **SSID** i unosimo ime mreže
- Označavamo **Beacon Type** i iz padajućeg menija biramo **WPA**
- Označavamo **KeyPassPhrase** i upisujemo lozinku
- Klikom na **OK** čuvamo podešavanja
-

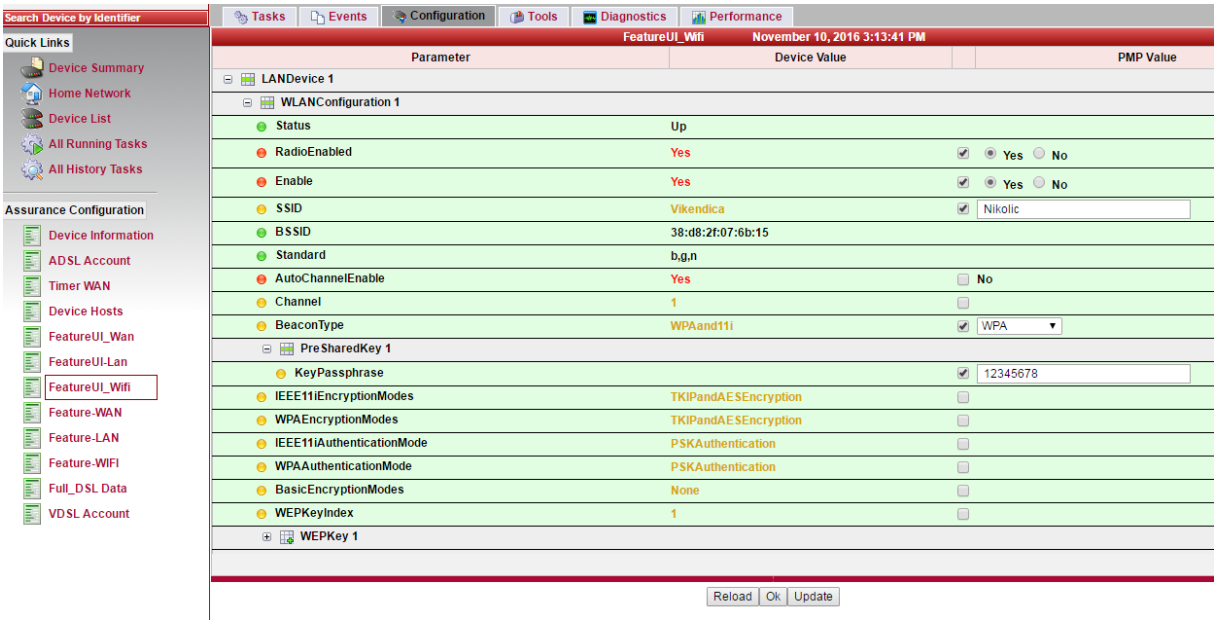

Dodatne stavke koje iz menija Assurance Configuration

ADSL Account opcija prikazuje modemski username i password

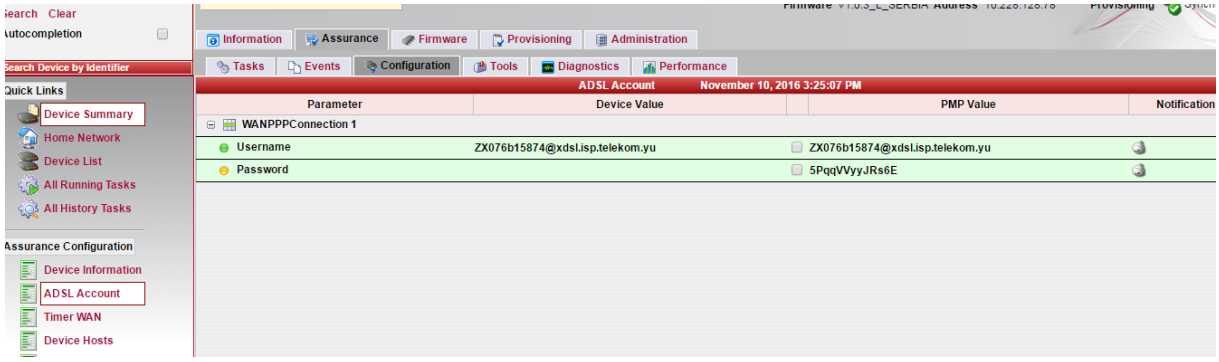

Ova stavka može biti korisna u smetnjama tipa **Autentifikacija** (npr. ako se username razlikuje za polja Device Value i PMP Value ruter ne može da se autentifikuje na mrežu zbog neadekvatnih parametara.

LAN i FULL_LAN polja nam pružaju informacije o LAN portovima na modemu

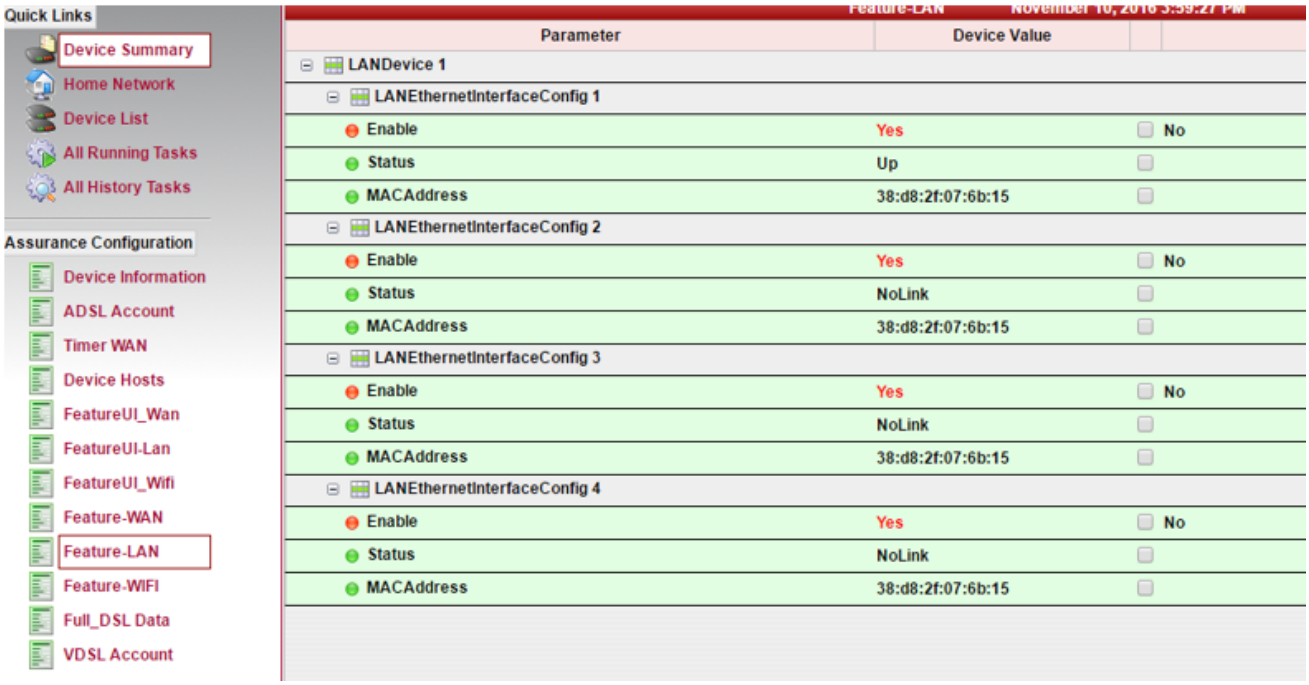

Full_WAN Config

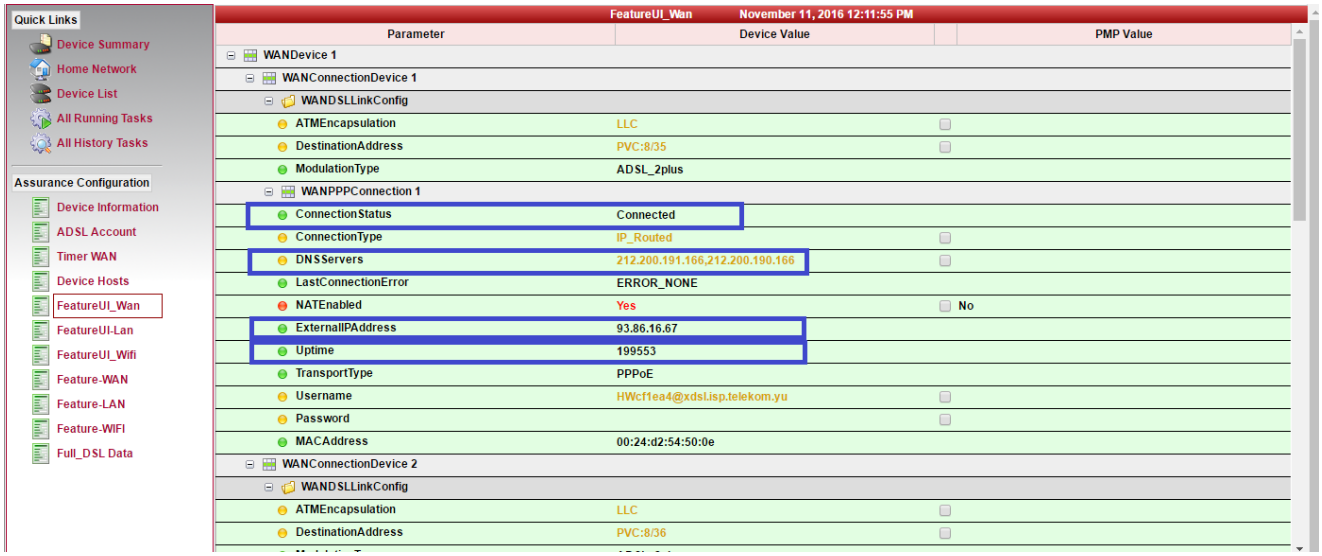

Pomoću ove opcije Imamo uvid u DNS servere, ***Uptime*** brojač (stavka koja nam govori period za koji ruter dobija spoljnu IP adresu), ***ConnectionStatus*** stavka nam pokazuje da li postoji internet na modemu, ili ne.

ExternalIPAddress opcija nam pokazuje spoljnu IP adresa rutera. Ukoliko korisnik ima statičku IP adresu moguće odmah utvrditi da li ona odgovara podacima iz ugovora.

Feature WIfi

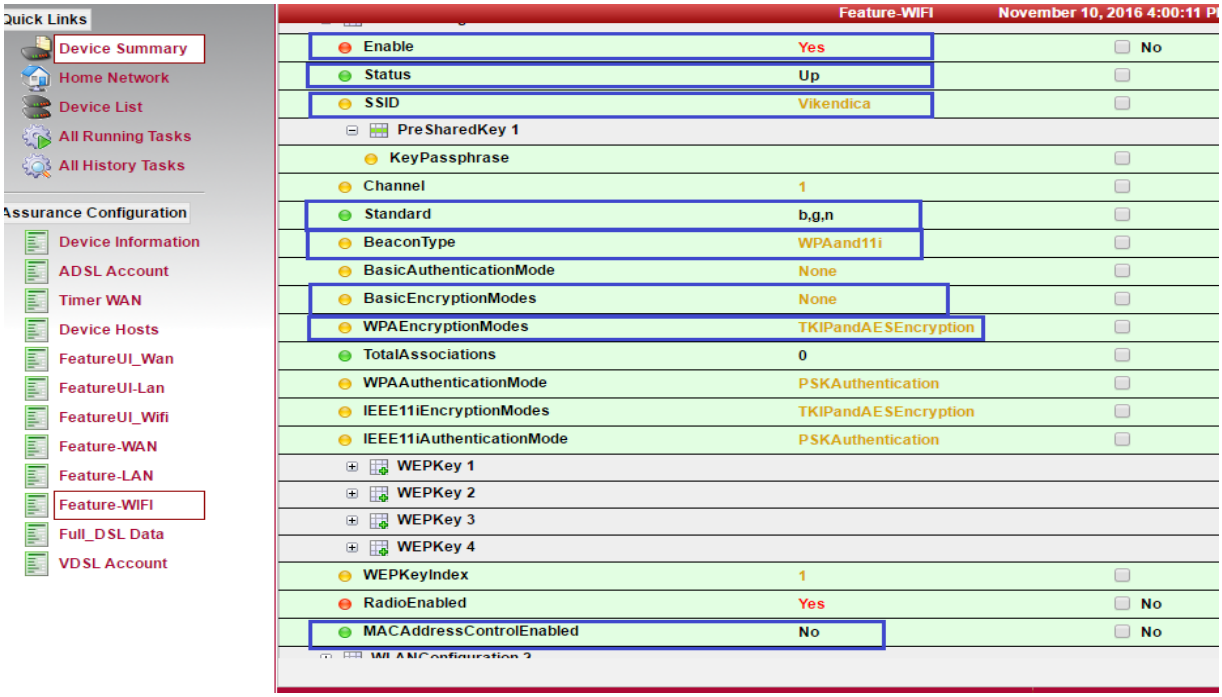

Osim informacija da li je opcija WLAN uključena ili ne, statusa mreže, naziva(SSID), može se videti enkripcija (TKIP ili AES) (kod određenih modema je primećen problem u povezivanju sa AES tipom enkripcije).

MACAddressControlEnabled - Korisnici često prilikom samostalnog podešavanja uključe ovu opciju a ne definišu listu dozvoljenih adresa pa ne mogu da se povežu na svoju mrežu.

Standard (b,g,n)-informacija može biti od koristi ukoliko su korisniku ova podešavanja bitna zbog uređaja koji povezuje sa modemom(smart tv) ili kod eventualnih prigovora na jačinu
signala.

Full_DSL Data

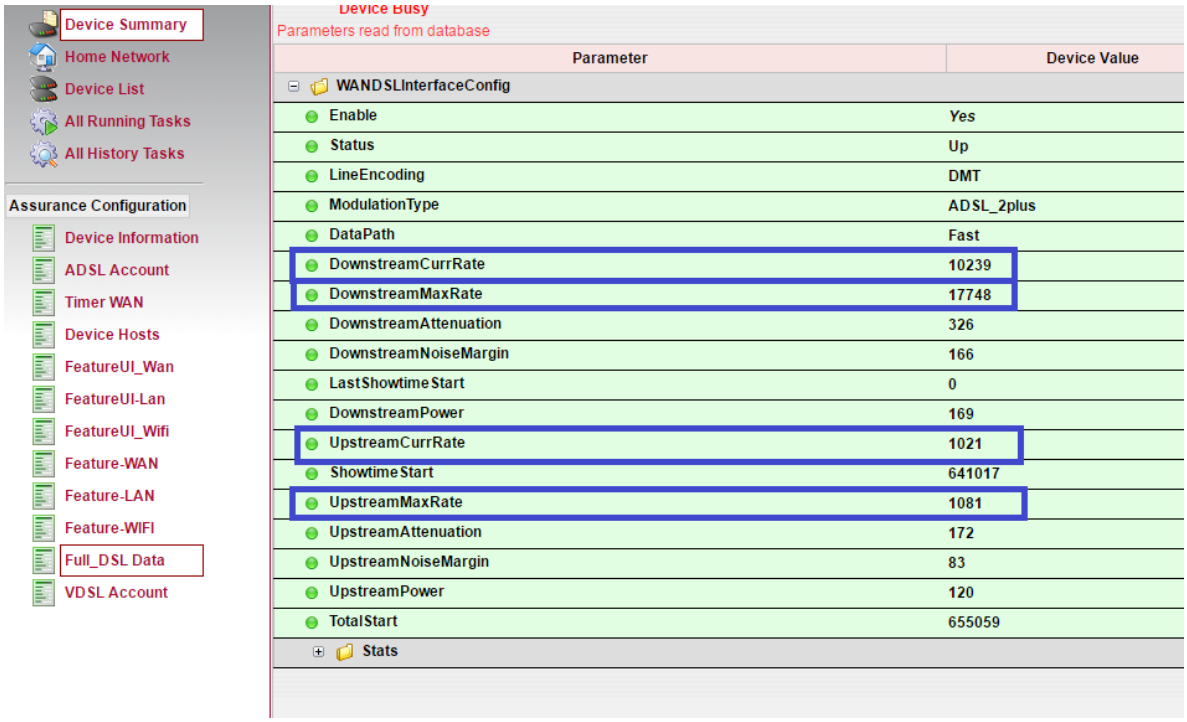

U ovom segmentu korisnik može videti Informacije o modulaciji (ADSL2+, G.DMT), Downstream, Upstream, margine šuma – ovi parametri su od značaja kod korisnika kojima ping predstavlja problem ili dolazi do prekida link-a. Kod korisnika koji imaju problem sa brzinom moguće je proveriti da li je modem konektovan na brzinu iz ugovora, takođe od značaja kod korisnika koji na usluzi IPTV-a imaju problem sa pikselizacijom.
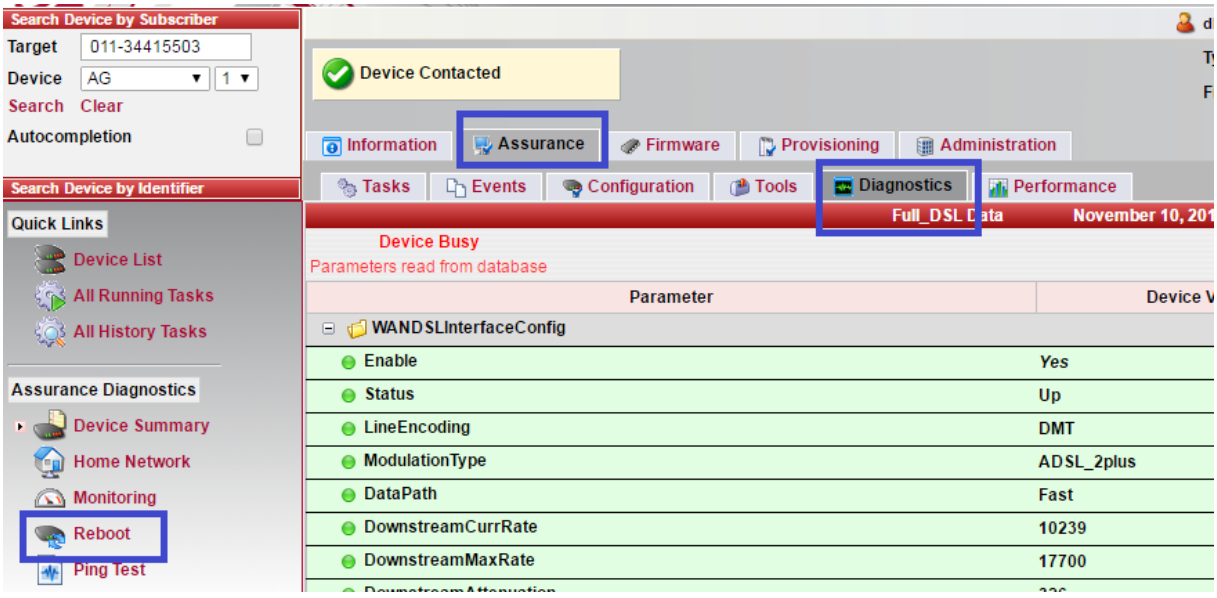
U meniju ***Assurance*** opcija ***Diagnostics*** nam omogućava restartovanje modema. Opcija ***Reboot*** je dostupna sa Help-Desk pravima. OVA OPCIJA SE NE PREPORUČUJE AGENTIMA!